

LA AIPA ESTE STUDIATĂ METODOLOGIA DE SOLUȚIONARE A LITIGIILOR

Azi, la Agenției de Intervenție și Plăți pentru Agricultură (AIPA), se încheie misiunea de expertiză organizată prin intermediul Instrumentului de Asistență Tehnică și Schimb de Informații (TAIEX) al Consiliului European cu tematică „Modul de soluționare a litigiilor în care cel puțin una dintre părți este o autoritate publică sau un funcționar al acestei autorități”.



Moldova. Totodată, N. Ciubuc mulțumiri reprezentanților Agenției de Plăți din Lituania pentru receptivitatea și interesul deosebit față de tematica înaintată.

În ansamblu, schimbul de experiență realizat în rezultatele desfășurării misiunii, are menirea de a contribui la optimizarea activității AIPA, astfel încât numărul litigiilor dintre AIPA și producătorii agricoli să scadă.

Misiunea de expertiză este realizată de doi reprezentanți ai Agenției Naționale de Plăți (NPA) din Lituania: directorul adjunct al NMA, Tomas Orlickas și șeful Departamentului Juridic NMA Tautvydas Jakutis și urmărește să ofere funcționarilor AIPA cunoștințe, informații și exemple practice privind soluționarea litigiilor administrative, o atenție deosebită fiind acordată soluționării extrajudiciare și judiciare a litigiilor.

Subiectele de bază vizate: particularitățile procedurii în materia contenciosului ad-

ministrativ, procedura cererii presablate și condițiile introducerii acțiunii în instanța de contencios administrativ; condițiile de introducere în proces a funcționarului public; suspendarea actului administrativ contestat; răspunderea autorității administrației publice, inclusiv a funcționarului public; procedura în fața instanțelor de judecată; examinarea cererilor de către instanța de contencios administrativ; căile de atac și medierea în litigiile de contencios administrativ.

Serviciul de presă AIPA

VINĂRIILE MOLDOVENEȘTI APRECIATE LA DUSSELDORF

Vinul Moldovei se bucură de bună apreciere la „ProWein”, una dintre cele mai mari expoziții vinicole mondiale, care se desfășoară în aceste zile a Dusseldorf, Germania.

Expoziția înfrunghie 6300 de expozați din peste 60 de țări. Standul țării noastre are o suprafață de 180 de metri pătrați și este apreciat de vizitatori pentru amenajare, deservire și funcționalitate.

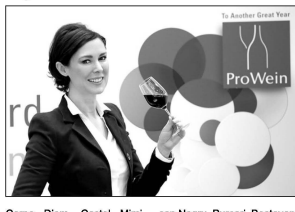

Carpe Diem, Castel Mimi, Chateau Vartely, Cricova, Vinăria Dac, DK Intertrade, Doina Vin, Equinox, Et Cetera Winery, Ever Vin, Fautor, Gițca Winery, Imperial Vin, Maurt, Migdal-P. Minești Mici, Minis Terris, Mold-Nord, Pei-

de la lansarea internațională a brandului Wine of Moldova, ne bucurăm de creșterea notorietății acestuia, devenind simbolul unei noi generații de vinificații. Creșterea anuală de aproximativ 20% a exporturilor de vinuri imbucate pe noile piețe denotă profesionalismul Oficiului Național al Vini și Vinului care, prin parteneratul public-privat eficient, reușește să poziționeze Republica Moldova ca producător de vinuri de calitate. Prin asemenea acțiuni calitative de promovare, vom reuși să menținem tendința de creștere a exporturilor în Uniunea Europeană și China, iar Proiectul de Competitivitate din Moldova va susține eforturile industriale vinicole.”



VINUL NU MAI ESTE BĂUTURĂ CI PRODUS ALIMENTAR

Așa a hotărât Parlamentul, mai precisând că vinul poate fi comercializat și după ora 22:00, adică, în practică fără limită în timp. Noile prevederi permit și publicitatea produselor viticole. Să se deosebire de majoritatea altor băuturi alcoolice, magazinele alimentare vor putea comercializa vin după ora 22.00. De asemenea, vinurile nu vor nimeri sub incidența articolului referitor la limitarea publicității de băuturi alcoolice la televiziune și în presa scrisă, a menționat autorul proiectului, deputatul Ion Balan. Autorii de proiect mai afirmă că modificările vor crea premise pentru dezvoltarea în continuare a viticulturii și vinificației din țara noastră.

UNIAGROPROTECT ARE PREȘEDINTE NOU

Consiliul UniAgroProtect a acceptat demisia președintelui Alexandru Slusari și, cu vot unanim, în calitate de președinte a fost ales Valeriu Mironescu.

NUCILE RECOLTATE PE PLAURIILE MOLDOVEI SUNT CELE MAI GUSTOASE NUCI DIN LUME

Așa afirmă Constantin Gagim, Director executiv al Uniunii Asociațiilor producători de culturi nucleare.

Legumele cultivate în grădina gospodariilor atrag o atenție deosebită, care pot fi consumate imediat sau prelucrate în diferite maniere. De aceea, pentru a obține o cultură bună și o recoltă bogată, suntem nevoiți să apelăm deseori la insecticide și erbicide care, din păcate, afectează calitatea legumelor. O alternativă ecologică la insecticide și erbicide este plantarea corectă a legumelor de companie...

CUM ÎNVECINĂM LEGUMELE DIN GRĂDINĂ

„Dușmanii” castraveților sunt cartofii, roșiile și dovleceii. Agădar, e bine să se evite plantarea în vecinătate a acestora. FASOLEA este un bun companion al următoarelor culturi: morcovi, castraveți, salată, pătrunjel, spanac, țelină, porumb, vinete, cartofi, ridich, căpsuni și harbuji.



ȘI LIVEZILE NE AȘTEAPTĂ ÎN PRIMĂVARĂ

Iarna 2016-2017 s-a caracterizat printr-o perioadă cu temperaturi pozitive și negative de 8-14 °C și numai în unele zile temperaturile au scăzut până la -16-19°C, care nu au influențat negativ înmarea mugurilor diferitor specii, cât și în întregime a plantațiilor pomice.

Conform datelor analizei mugurilor de rod efectuate din diferite raioane ale Republicii Moldova de cercetătorii Institutului Științific-Practic de Horticultură și Tehnologii Alimentare diferențierea lor este satisfăcătoare atât la speciile sămănătoare, cât și la cele sămănuroase. Numărul mugurilor sănătoși (diferențiați) variază în funcție de specie, sol, încălzitura cu rod, starea agrotehnică în care se află plantația de la 40 până la 90%. Mai adecvat (ori nu sunt diferențiați) până la sfârșitul sau începutul mugurilor de rod în livezile deislate (nelucrate), cu protecție nesatisfăcătoare în perioada de vegetație, și cele care au fost suprîncălcate cu roadă.

Un procedeu agrotehnic important care se înfăptuiește în perioada de iarnă-primăvară este tăierea pomilor fructiferi. Înainte de a începe tăierea de pe fiecare sector de livadă se efectuează analiza stării mugurilor de rod, pentru a putea calcula încălzitura optimă a pomilor cu muguri de rod. Probleme de ramuri pentru analiză se recoltează de pe diagonala sectorului la fiecare soi aparte din diferite părți a sectorului. Încălzitura optimă cu muguri de rod variază în funcție de specie, soi, construcția plantației și întreținerea ei. În plantațiile intensive, fără irigare, de măr, păr, gutui, prun, cais și pieric încălzitura cu muguri de rod începe după tăierea sau permite obținerea recoltei de 15-20 t/ha, iar în livezile superintensive cu irigare prin picurare -35-60 t/ha fructe.

RECOMANDĂ SPECIALIȘTII

LUCRĂRI ÎN PLANTAȚII DE AGRİȘ

Tufa de agris și un număr prea mare de tulpini și lăstari anuali, lăsați să crească liber, se auto-umbresc intens, luminarea în interior fiind insuficientă, iar efectuarea lucrărilor de întreținere, recoltare și tratamente fitosanitare devine dificilă. În perioada de rodire, pentru a susține parametrii optimi ai plantației de agris se recomandă efectuarea tăierii tulpinilor...

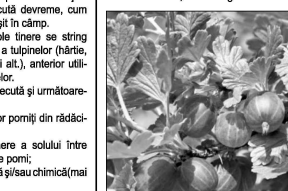

În perioada anului următor primăvară, înainte de înmugurire se aleg 3-4 tulpini anuale, bine dezvoltate, crescute din zona coletului, ce se scurtează slab, deoarece pe porțiunea superioară pot fi muguri floriferi, care vor reține creșterea în lungime. Celelalte tulpini se elimină de la bază. În perioada anului următor primăvară de vreme se protecează încă 3-5 tulpini anuale viguroase, pornite din zona coletului. Celelalte tulpini se scurtează de la bază. Tulpinile de 2 ani rămân intacte. Nu se scurtează nici tulpinile anuale, deoarece scurțarea duce la diminuarea fructificării.

RECOMANDĂ SPECIALIȘTII

LUCRĂRI ÎN PLANTAȚII DE AGRİȘ

Te cu vârsta de 4-5 ani și înlocuirea lor cu noi creșteri anuale apărute din zona coletului; - suprimarea tulpinilor cu creșteri mici, înălțarea ramurilor rupte, bolnave sau cu o direcție de creștere cu orientare nedorită.

Forma de cultură și sistemul de susținere a plantației de agris de rodire sunt determinate de tăiere. Formă de tufă liberă. La înființarea plantațiilor clasice conducerea plantației de agris sub formă de tufă liberă, se recomandă distanțe de rânduri între rânduri de 2,5-3,0 m și între plante de 1,0-1,2 m, iar pentru sistemul intensiv distanțe de 1,5 - 2,0 x 0,75 - 1,0 m în funcție de soi.

Sisteme de cultură. Pentru plantațiile agrisului într-un rând, se recomandă distanțe de plante de 1,2-1,5 m. În dependență de vigoarea plantației, iar între rânduri (2,5-3,0 m) în dependență de tehnica disponibilă pentru întreținere. La plantația agrisului într-un rând dublu, se recomandă între plante o distanță de 2,0 m.

MACP

PROIECTUL AGRICULTURII ȘI AGRICULTURII ÎN MOLDOVA ȘI ÎN TERENURILE SAU

Este lansat cel de-al șaselea apel al Programului de granturi post-investiționale „Management durabil al terenurilor” în cadrul proiectului MAC-P

Proiectul Băncii Mondiale „Agricultura Competitivă în Moldova” (MAC-P), de comun cu Ministerul Agriculturii și Industriei Alimentare și Ministerul Mediului, lansează cel de-al 6-lea apel al Programului de granturi post-investiționale „MANAGEMENTUL DURABIL AL TERENURILOR”.

Programul de granturi post-investiționale destinate MID? Presupunem consultanță gratuită oferită tuturor producătorilor agricoli interesați.

Parascovia SAVA, doctor în agricultură, conferențiar cercetător, Președinte AO APP BACIFERA